

# 紧盯服务“三农”目标 找准服务乡村振兴“着力点” 进一步加大信贷支农力度

## 2021年农发行河南省分行支农再续力

□本报记者 孙玮 通讯员 李琳琳

日前,农发行河南省分行召开2021年度工作会议,全面贯彻落实总行2021年度工作会议和河南省经济工作会议各项部署,总结2020年工作,分析当前形势,部署2021年工作。

2020年,农发行河南省分行聚焦疫情防控、脱贫攻坚、“六稳”“六保”等政治任务,发挥职能作用,加大支农力度。2020年,该行发放和续贷贷款1804亿元,截至2020年12月底,该行支农贷款余额达2434.4亿元,再创历史新高。

2020年,面对新冠肺炎疫情,该行及时启动防疫应急和复工复产绿色通道,推出7种应急贷款模式,累放应急贷款39.09亿元,支持防疫企业96家,应急贷款审批、投放、支持企业数均居全系统前列;向16家全国性重点企业发放专项优惠贷款6.13亿元,居全省金融系统前列。

### 新郑郑银村镇银行 金色小米传爱心 村银给力解民忧

2月6日,新郑市具茨山管委会千户寨村村民郭大爷专程来到新郑郑银村镇银行,感谢该行购买了他滞销的小米。

受疫情影响,千户寨村贫困户郭大爷种植的小米滞销,该行得知情况后,主动与千户寨村委会对接,购买200袋小米,解了郭大爷的燃眉之急。

作为服务“三农”的一家地方性新型农村金融机构,该行积极响应国家号召,在做好普惠金融服务的同时,积极践行社会责任,始终把助力群众致富、服务乡村振兴作为践行“三农”初心和服务乡村经济发展的使命担当。该行不断创新金融服务产品和服务功能,紧紧围绕乡村产业化发展,进一步强化普惠金融服务,打通农村金融服务最后一公里,全力以赴支持县域经济发展。

该行监事长兼工会主席王江涛表示,今后将继续在奉献爱心、回馈社会的这条公益道路上走下去,为构建和谐社会作出积极贡献。(程一博)

列。

聚焦主业,支农力度持续加大。该行全力服务河南打赢脱贫攻坚战,投放扶贫贷款212.63亿元,扶贫贷款余额651.52亿元,投放额、余额、净增额连续2年居全省金融机构前列,在2020年全省脱贫攻坚考核中获评为“好”的最高等次。自脱贫攻坚开展以来,该行累计投放扶贫贷款1002.46亿元;投放夏粮收购贷款72.57亿元、秋粮收购贷款7.82亿元;保障生猪全产业链资金供应,助推恢复产能,贷款余额18.39亿元。

全力服务乡村振兴、黄河流域生态保护等国家战略。该行投放中长期贷款278.65亿元,投放黄河流域生态保护贷款93.22亿元;全力服务“六稳”“六保”,为402家客户办理续贷2865笔,金额1518.13亿元,对重点项目、重点企业和中小微企业实行优惠利率,累计让利实体经济8亿元。

今年,农发行河南省分行要把新发展理念贯穿服务乡村振兴全过程各领域,找准服务乡村振兴“着力点”。

贯彻创新发展理念,全力服务农业现代化。服务国家粮食安全,保障政策性收储资金供应,积极稳妥支持市场化收购,着力支持粮食全产业链发展,擦亮“粮食银行”金字招牌;大力支持“两藏”战略;支持农业科技创新、优势特色产业群等产业园区建设,加快推进农业现代化。

贯彻协调发展理念,全力推动新型城镇化和区域协调发展。大力支持乡村建设,推动乡村基础设施建设提档升级;支持城乡融合发展和区域协调发展,精准对接项目,积极作为。

贯彻绿色发展理念,全力服务生态强省建设。突出支持黄河流域生态保护和高质量发展,重点支持黄河“三滩治理”试点、重大水利建设项目和水利枢纽工程等

项目,提升“水利银行”品牌形象;支持河南构建大河大山大平原生态格局,着力打造“绿色银行”品牌。

贯彻开放发展理念,全力服务融入国内国际双循环。大力支持农村流通体系建设,打通城乡流通渠道,稳步推进国际业务。

贯彻共享发展理念,全力巩固拓展脱贫攻坚和乡村振兴有效衔接。巩固“两不愁三保障”;支持“万企帮万村”行动力度不减;在脱贫县中着力支持一批乡村振兴重点帮扶县,增强其巩固拓展脱贫攻坚成果及内生发展动力;加大对特色产业可持续发展的支持力度,助力乡村产业提档升级。

2021年,农发行河南省分行将紧盯服务“三农”目标,更好发挥政策性银行“当先导、补短板、逆周期”职能作用,进一步加大信贷支农力度,服务实体经济发展,助力河南在中部崛起中奋勇争先。

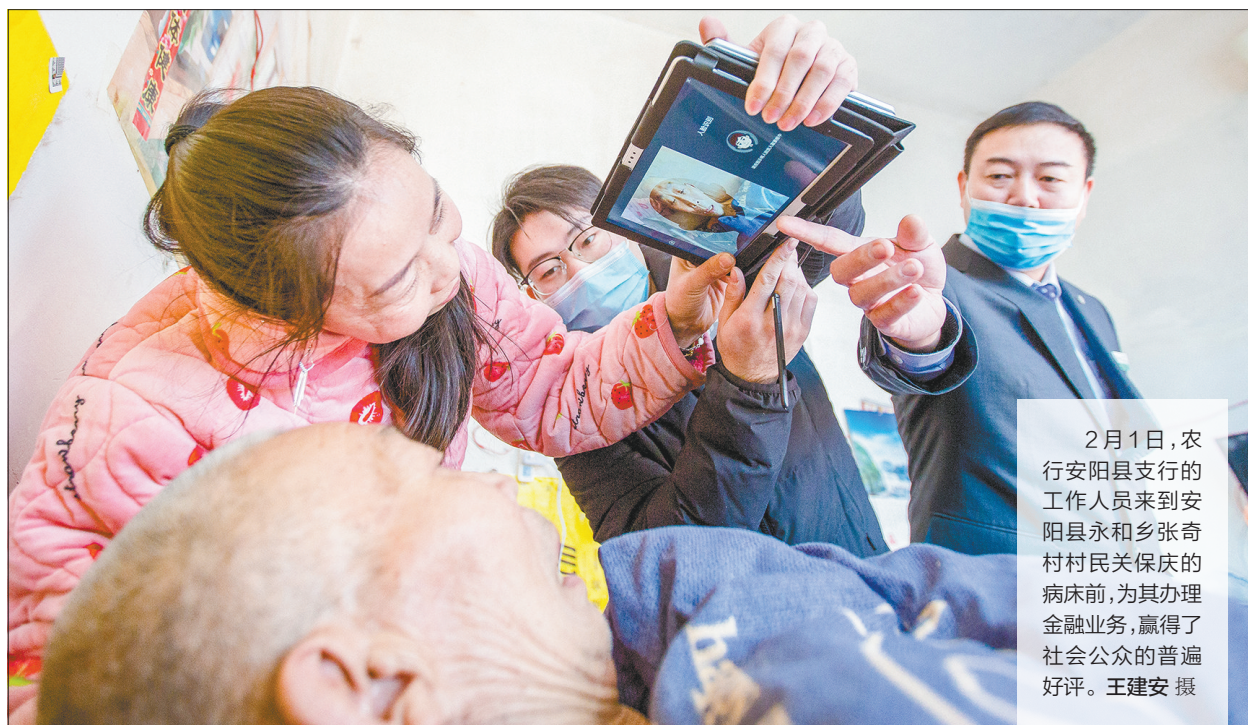

2月1日,农发行安阳县支行的工作人员来到安阳县永和乡张奇村村民关庆的病床前,为其办理金融业务,赢得了社会公众的普遍好评。王建安 摄

存款余额192.93亿元,较年初净增4.36亿元

## 邓州农商银行“百花赢春”赢得开门红

□本报记者 曹相飞  
通讯员 段长伟 杨易辰

自年初“开门红”活动开展以来,邓州农商银行凝聚合力,主动出击,找准工作思路和营销目标,通过早谋划、创举措、转观念、严考核,为全年工作开展赢得了主动权。截至1月末,邓州农商银行各项存款余额达192.93亿元,较年初净增4.36亿元。

及早谋划,制定措施,激发全员干劲。为抢抓市场先机,该行于2020年12月20日召开了2021年“百花赢春”开门红启动大会,成立了“百花赢春”开门红活动领导小组,制订下发了《2021年“百花赢春”开门红活动方案》《2021年“百花

赢春”营销活动方案》《2021年“百花赢春”开门红绩效考核办法》等,对首季各项工作进行安排部署。全行上下统一思想、高度重视,领导班子成员分片区包支行,深入营销一线督导“开门红”工作。

创新举措,用好载体,营造浓厚氛围。该行以营业网点、电视台、户外广告等多种宣传媒介为载体,建立立体宣传网络;以开展“金牛贺新春”活动为载体,通过印制宣传条幅、海报、彩页,播放宣传片、制作户外广告等形式进行全方位宣传;通过微信公众号、微信群、美篇、抖音、短视频等各种自媒体传播工具,对各网点的服务特色进行定向宣传。

转变观念,抢占市场,提高营销质量。该行依托惠农服务站大力发展优质

商户;利用手机银行、网上银行、微信银行方便快捷的功能特色,进一步强化银行卡业务对存款的吸附作用,提高卡存款资金留存率;实行全员营销机制,将开门红各项任务分解到岗、到人,形成“总行班子协调系统性大户、中层干部主攻驻地大户、全体员工分工到户”的营销格局。

严格考核,强化奖惩,确保工作实效。该行对各单位“开门红”工作进行日通报、月考评、季考核,把资金组织、贷款营销等各项业务指标与绩效工资挂钩,对完成业务目标的单位和个人进行奖励,对未完成目标的进行现金处罚和末位淘汰。

中原银行新乡分行

## 优化完善金融服务 助力地方经济发展

□本报记者 孙玮 通讯员 张俊杰

近年来,中原银行新乡分行始终坚持“贴近市民、服务小微、支持‘三农’”,推进区域经济发展的市场定位,牢记初心使命,不断改革创新,不断优化完善金融服务,主动帮扶企业纾困解难,全力支持新乡区域经济发展。

抢抓机遇,聚焦主业,全力支持经济发展。2021年,中原银行新乡分行全面贯彻落实中央、省委、市委决策部署,持续完善优化党建工作机制,认真落实“六稳”“六保”工作要求,主动扛牢疫情防控主体责任,不断加大信贷投放力度,积极践行金融机构使命担当,全力推进新乡经济发展。抢抓机遇:把握郑洛新国家自主创新示范区建设的政策机遇,聚焦新乡产业转型升级,持续加大对先进制造业、商贸物流、基建、交通、文旅等的支持力度。顺应医供体转型趋势:以金融助力新乡医疗服务高质量均衡供给,紧

跟国家医疗现代化战略,主动协助政府完善县、乡、村医疗卫生体系,大力支持新乡区域医共体建设,不断推进新乡区域乡村医疗机构建设和优化升级。截至1月31日,中原银行新乡分行各项贷款较年初新增5.56亿元。

深耕“三农”,服务乡村,大力推进普惠金融业务。近年来,中原银行新乡分行积极响应国家乡村振兴战略,严格落实总行“上网下乡”战略,坚持“用上网的思维解决下乡的难题”,坚持“服务下沉、渠道下沉、产品下沉”“三位一体”的普惠金融服务渠道建设,走出了一条中原银行新乡分行深耕新乡农村市场的发展路径。该行首先逐步搭建和完善“县域支行抓源头、乡镇支行抓落地、惠农服务站抓延伸”的普惠金融渠道服务体系。其次研发了集农村党建、村务、生活、社交、电商、金融等功能于一体的“乡村在线”App,将农村金融服务搬到线上,提高互联网大数据和金融科

技服务现代化乡村的能力。再次是持续丰富惠农贷款产品,推出“裕农贷”等农户信用贷款。

聚焦重点,关注民生,快速提升小微服务能力。中原银行作为河南省唯一一家省级法人银行,不断坚持深耕“贴近市民、服务小微、支持‘三农’”,推进区域经济发展的市场定位,全力支持地方经济建设、服务社会民生。

中原银行新乡分行积极创新服务方式,持续加大小微企业信贷支持力度,纾解中小微企业困难;对中小微企业开辟绿色通道,第一时间满足中小微企业融资需求,建立、启动中小微企业贷款调查、授信审批、放款及贷后管理等全流程快速响应机制,全力提升对小微企业的授信业务全流程办理效率;充分运用线上化产品,通过线上推介和线下宣传的方式,增强中小微企业对中原银行产品和服务的认识,快速对接小微企业需求。

### 行业动态

三门峡税务

## 退税“及时雨”纾困惠企稳外贸

“去年,我们的退税款半个月才能到账,现在不到一个星期退税‘大礼包’就到账了,公司的‘口袋’满了,我们的心也定了,真的非常感谢税务部门!”日前,三门峡市鸿丰果蔬有限公司的财务负责人李女士激动地说。

三门峡市宏丰果业有限公司是河南省最大的鲜苹果出口企业,多年来深耕东南亚市场,由于受到泰国、越南、马来西亚等国家疫情的影响,包括企业原材料、运输物流在内的各种成本均大幅上涨,部分客户取消或延迟下单,继续保持合作的客户则提出要延长账期但仍需继续发货的硬性要求,导致企业处于两难境地。为切实

帮助企业渡过难关,三门峡市税务系统通过优化工作流程、提高工作质效,多、快、精、准为企业办理出口退税。2020年,该企业收到出口退税1560万元,同比增长166%,这场退税的“及时雨”真正解了企业的燃眉之急。

2020年,面对外贸环境持续严峻复杂的特殊情况,三门峡市各级税务部门主动作为,持续聚力“六稳”工作要求,紧紧围绕落实疫情防控税费优惠政策,通过发挥税收职能作用,不断优化税收营商环境,持续优化出口退税服务,有力保障三门峡市外贸企业盘活资金、逆风拓市,促进其“逆势突围”。(许可 李娜)

西峡农商银行

## 战“疫”揽储“两不误”

面对疫情防控,西峡农商银行结合自身实际,抓住春节期间社会各类资金集中回笼的有利时机,通过线上线下,推出多元化“开门红”揽储活动,做到战“疫”揽储“两不误”。

为减少和避免客户线下接触导致感染风险,西峡农商银行推出非接触式金融服务,并通过微信公众号向广大客户进行推送。一方面借助微信、美篇等平台对存款产品进行全方位宣传,另一方面利用微信公众号发布线上存款、手机银行、生活缴费等操作教程,让客户足不出户就能享受到高效、便捷的金融服务。

在线上营业场所,该行安排专员负责客户体温测量、登记工作,为前来办理业务未戴口罩客户发放口罩,指定专人做好ATM机、叫号机、填单机等自助设备消毒工作,要求当日营业员做好人民币消毒、封装工作,创建安全健康的营业环境,以微笑服务拉近距离、营销客户。面对疫情防控常态化,该行坚持双线并行,线下采用“网格化”分区走访,借助村干部、能人等关键人,扩大宣传覆盖面;线上深耕农民工特色存款、到期存款自动转存业务,做好金融自助服务宣传推介,吸引储户互动和参与。(赵泽轩)

农发行舞钢市支行

## 5亿元贷款支持农村路网建设

近年来,农发行舞钢市支行发挥农业政策性金融在服务“三农”领域中的“当先导、补短板、逆周期”作用,积极支持舞钢市乡村振兴。

该行在获悉舞钢市“S327沈舞线舞钢段改建工程项目”有融资需求后,迅速行动,成立金融服务小组,开通办贷快速通道,最终获批6.2亿元

农村路网建设中长期贷款。2月8日,该行向舞钢市远宏工程管理有限公司投放5亿元贷款实时到账,及时为S327沈舞线舞钢段改建工程项目实施提供了资金支持。该笔资金的投放,有效解决了该工程进度和农民工工资问题。(李明珠)

扶沟农商银行

## 专题培训防柜面业务操作风险

2月4日上午,扶沟农商银行举办了2020年新招录员工柜面业务操作风险专题培训班,全体新招录员工参加此次培训,本次培训由该行党委委员、副行长韩云勇进行授课。

培训期间,韩云勇结合自身丰富的从业经验,从柜面风险种类、如何防范操作风险、疑难及争议问题的处理技巧三大方面展开,引入当

前国内多家银行柜面业务风险的真实案例,对各类操作风险点进行了详细剖析。培训内容丰富、贴近实际、讲解生动,获得了新员工们的一致好评和高度赞扬。

此次培训在增进新员工对柜面业务操作流程全面了解和掌握的同时,也为推动全行各项业务高质量发展打下了坚实的基础。(焦洋 谢格格)

农发行许昌市建安区支行

## 一中长期项目贷款成功获批

2月7日,在前期成功投放1348万元中长期贷款后,农发行许昌市建安区支行5亿元建安区第一高级中学新校区建设项目成功获得农发行河南省分行审批。该项目总建筑面积235637㎡,包括综合楼、宿舍楼、教学楼、实验楼、图书馆等,建成投

后能容纳6000名学生在校学习与寄宿,使建安区教育资源“总量不足”“分布不均”“质量不优”的现状得到进一步改善。该项目的获批,也是农发行许昌市建安区支行积极履行政策性银行职能,大力支持地方经济社会发展的重要体现。(郭家腾)

统筹:孙玮  
电话:13803991708  
邮箱:ncbsw@126.com

